Byxe oronuudai proletaarinar, negedegtii!

№ 146 (2179)
1937 onoi Ijyyniin 28
PONEDIEELЬNIK
14-xi ZILEE GARNA

Buriaad-Mongoloi Ynen

Byxexolboonoi Komuniis (bolьşeviig) Paartiin Buriaad-Mongoloi Mozlin Komiteedai, Buriaad-Mongoloi Avtonoomito Soveed Socialiis Respyyblikiin Centraalьna Gyisedxexe Komiteedai yder byriin gazeeta

Redaakciin aadres: *Ulaan-Yde goorod, Ceentrsojuuziin, 19.*

№ sen 5 mynge.

XOITO POOLIUSII ABAGŞADTA—MANAI BAJAR!

ILAGŞAD BUSAZA JIREE

Xoito pooliusii ezemden abhan baatar zorigto poliaarniguud—Şmiidt, Vodopьjaanov, Moolokov, Alekseejev, Goloviin ba bişe nyxed ysgelder Moskvaada busaza jirebe. Ulaan talamaihaa exileed Centraalьna aerodroom xyrter byxii gudamzanuud yzesxelente haixanaar gojoogdozo, geroinuudai aldarta zamaa dyyrgexe triymfaalьna magistraalь myn bolbo.

—Xoito pooliusii bide ezelen abaabdi,—gehen loozung bolbol xamag gojooltonuudai politiikan udxa şanaranь myn bolno. Ene loozung soveed xynyydei zorimgoi baatarlig baihan tuxai Exe orondoo, paartidaa, aguu jixe Staalindaa ynen beje sedxilee ygengi baihan tuxai xelene. Soveed xynyyd jamarş berxeşeel haaduudhaa aidaggyi baihaniinь myneeder byri todo xaragdana.

Geroinuudii ugtaxa geze xeden mingan moskvaagaixin aerodroomdo suglaraa. Yderei 5 çaasta zasagai tribyyniin xazuuda aavtomaşiinanuud zogsozo, nyxed Staalin, Moolotov, Kaganooviç, Voroşilov, Kaliinin, Andreejev, Mikojaan, Çybaarь, Kosioor, Zdaanov, Jezoov, Akuulov, Xryşçoov, Dimiitrov ba busadai buuxada nerjeme aplodismeent bolbo.

Udalşgyi dyrben samoliooduud dyyjen şuujan niideheer jireze eliee şubuud mete elibe. Soveed Xolboonoi geroi Vodopьjaanov zolooşotoi „SSSR-N—170" geze samoliood egee tyryyşeer gazarta buuza, udaanь bişe gurban samoliood hubarildan udaa daraa buunad.

Baatar zorigto poliaarniguud avtomaşiinada huuza tribyyniin xazuuda jirebe. Moskvaagai olon tymen azalşad paartiin ba zasagaigaa udaridagşadtai negen duugaar „Uraa" xaşxaraldana, nerjeme avaaca bolno Poliaarniguud sesegeer xuşagdaşood bolbo. Araduudai aguu jixe voozdь ba zasagai udaridagşad bolbol soloto paliaarniguudii nege negeer mende şelne.

Udaanь Xoito mylihen dalain zamai Glaavna ypravleeniin naçaalьnigai orologşo nyxer Jansoon miiting neebe.

Fryynziin neremzete Centraalьna aerodroom deere miiting bolbo

Miitingii Xoito dalain zamai glaavna ypravleeniin naçaalьnigai orologşo nyxer Jansoon neebe:

—Nyxedyyd, Byxexolboonoi Komuniis bolьşeviig paartiin Centraalьna Komiteed ba SSSR-ei Aradai Komisaarnarai Soveedai daalgabariaar Xoito pooliusii nyxer Otto Jyylьjeviç Şmiidtiin xytelberi dooro jabaza ezemden abhan ekspediiciede jabagşadii ugtaxa miitingii neebeb.

Byxexolboonoi Komuniis bolьşeviig paartiin Centraalьna Komiteed ba SSSR-ei Arkomsoveedai zyghөө bajarai yge nyxer V. J. Çybaarь xelexe baina.

Nyxer V. J. Çybaariin ygehөө

Nyxedyyd, Byxexolboonoi Komuniis bolьşeviig paartiin Centraalьna Komiteed ba SSSR-ei Arkomsoveedai daalgabariaar Xoito pooliusii ezemden abhan ekspediiciin baatar zorigto Komandiirnuud ba xydelmerilegşedte bolьşeviig bajarii xyrgenem, (aplodismeentanuud).

Nyxer Şmiidt tyryytei manai poliaarniguud bolbol Xoito pooliusi deere nauuçna staanca emxidxexe tuxai paarti ba zasagai jixexen xariuusalgata daalgabariii amzaltataigaar dyyrgeze, tende nauuçna ton narin asuudalnuudii bolbosoruulan todoruulxiin tula negedxen soveed xynyydii orxihon baina.

Ene nauuçna ton narin asuudalnuudii bolbosoruulan todoruulxiin tyleө Xoito pooliusta niidze oşoxo jabadalda ami bejee xairlangyi toxiooldohon aixabtar berxeşeelnyydii nebte daban garza xyn tyreltenei istoorido tyryynee poolius deere buuhan manai Soveed oronoi geroilig poliaarniguud bolbol nauuçna staanca bii bolgobo. Ene gaixamşag geroilig xydelmerii gansaxan manai Soveedai tyryy xynyyd amzan oloxo şadabaritai baiba. Leenin—Staalinai paartiin udaridalgaar delxeide yzegdeegyi aguu jixe nauuçna ilaltanuudii dabaza, pooliusii ezemdeze şadaxa baina.

Manai socialiis baiguulaltiin aguu jixe ilaltanuudii tahalduulxiin xoinohoo temeseze baihan japoon-neemec faşizmiin aagentnuud-trockiis-buxaarintnai diversaantnuud, xoroton bandiiduud aradai daisadai Exe oronohoo urbaza şpionaazai xydelmeri jabuulxa turşalgiinь xaira gam ygeigeer eliryylen gargaza butasoxin usadxadag bainabdi.

Ede aradai daisadta xariuu bolgon manai Exe oronoi arad zon bolbol oron soogoo komunizm baiguulxiin tyleө temeselee ulam erşetei şudargyugaar jabuulza baina.

Nyxer Çybaarь bolbol өөriingөө ygii dyyrgexedee soloto poliaarniguudta xaluun bajarii xyrgehen ba manai socializmiin tyleө temeselii udaridan ilaltanuudii olgoşo aguu jixe Staalin mandag gexedenь „Uraa" xaşxaraldan aplodismeentnyyd jixeer bolbo.

Soveed Xolboonoi Geroi nyxer M. V. Vodopьjaanovai ygehөө

Nyxedyyd, bidener daaza abhan daalgabariaa dyyrgeed өөhediingөө Ulaan niisleide busaza jireebdi. Bidener Xoito pooliusta oşood raadiootelifoon tabiaad Moskvaatai jarildaad baigaabdi. Maşiina jyymeneimnai beledxel hain baigaa.

Xerbee, samoliooduudaa hainaar taaruulza, xynyydee erximeer beledxehen baigaagyi haa, ene amzaltii tuilaxada berxeşeg baixa hen.

Miniii niidexeze beledxeze baixada nege xyn iigeze namhaa huraa hen—„Xerbee genete samolioodşni ebderşoo haanь xaişan geed şi poolius oşoxo, xaişan geed şi buuxa hemşi. Samolioodigoo ebderşoo bolbol өөree jabagaar jabaxadaş xolo baixa bişe gy?

Tiixednь bi—„Xerbee maşiniingaa ebdereed baigaa haa bi jabaxagyb, usaranь xadaa miniii xoinohoo xaraza baihan aguu jixe xysen baixa, nyxer Staalin xyniii xajaxagyi" —geze xariuusaa hem, („Uraa" xaşxaraldaan ba nergime aplodismeentnyyd bolno).

Saaşaa nyx. Vodopьjaanov bolbol eneenei urda tee aarktika teeşe oşohon xynyydei busaza jiredeggyi yxeze ygei boldog baihan tuxai ba myneө manai Soveed xynyyd ba Soveed teexnike aarktikii ilaza, tereeniii ezemden abhan tuxai xeleed:

Manai Socialiis Exe oron mandag!

Manai bolьşeviig paarti ba bidenei ilaltii yysxen olgoşo aguu jixe Staalin mandag, geze dyyrgexedenь „Uraa" xaşxaraldan, "nyxer Staalin mandag" gexe metiin abiaanuud garza, nergime aplodismeentnuud bolbo.

Nyxer O. J. Şmiidtiin ygehөө

Nyxedyyd, Staalinai daalgabariii dyyrgeebdi geze nyxer Staalinda, manai paartiin Centraalьna komteedta, Soveed zasagta ba manai aguu jixe zoltoi Exe orondoo raaportalxadaa bidener xemzeegyi jixe bajartaibdi. Bidener Xoito poolius deere өөriingөө zorilgii dyyrgeebdi. myneөder bidener amidii samolioduud deere, bide өөhedөө amidiigaar ende busaza jireed bainabdi. (Aplodismeent, „uraa" xaşxaralga).

Xoito poolius xyn tyreltende tuha xyrgexe boloo. Eneeniii gansal manai soveed gyren bytөөze şadaa. (Aplodismeent) Xoito poolius, Centraalьna Aarktika bolbol Ameerikataiş xarilsaa xolbootoi baixa jabadalii xangaxa. Nyxer Çkaalovai gaixamşagta niidelge—eneeniii todorxoigoor gereşelne.

Saaşaa nyx. Şmiidt bolbol Aarktikada nauuçna xydelmeri jabuulxada jamar tuhatai baihan tuxai, ekspediiciede jamar xynyyd xamaadahan ba tedenei bolьşeviig şanar, soveedai xysete teexnike g. m. tuxai delgerengiiger xelene.

O. J. Şmiidt bolbol өөriingөө yge soo, Xoito poolius ezemden abxa xeregte nyxer Staalin ali xire jixe gabijaatai, ali xire jixe anxaral tabidag tuxai todo honoroor xelebe.

—Poolius bolbol delxein baigaali erxe syleөgөө olohon xyn tyreltende jyy ygeze şadaxa baihan, tereeniii ynexeөrөө ygexe bolno. Uşaranь xadaa bidenei xydelmeriii nyxer Staalin udaridaza baina—geze xeleed dyyrgebe. (Nergime aplodismeent, „Nyxer Staalin mandag, „Uraa" xaşxaraldana)

Şmiidtiin ekspediiciede xabaadagşa xyndete nyxedte

Tyrehen Moskvaadaa bytөn byrineerөө xyrze oşoxo heniitnai medexedee bajasanabdi. Ene yjede Xoito poolius deere zoxistoigoor xydelmerilexe argii bidenerte olgohon tanai zorimgoi xydelmeri tanai yzyylhen tuna lamzii dosoogoo xaluunaar hanaza bajasxalan xyrgenebdi.

Taanar bygedede ali byxii amzaltanuudii tuillaxiitnai xysenebdi.

Gariitnai şangaar barinabdi. Jirexe zilde uulzataraa bajaartai

Papaanin,
Kreenkelь,
Şirşoov,
Fioodorov.

Zorimgoi geroinuudta bajar

Xoito poolius zorihon tyyxesoo yzegdeegyi ekspediice hainaar dyyree. Byxii socialiis gyrende toxiooldohon ene sengeleg yderte niidelgede xabaadagşad aguu jixe oronoigoo zorimgoi xybyydte SSSR-ei Akadeemi Nauuka bolbol, aldarta gaixamşag laltataiinь daşaramduulan xaluun bajarii xyrgene. Xyn tyreltenei xeden zuugaad zilei bodol hanal ynen xeereg deere bejelyylegdee.

SSSR-ei nauukanuudai Akadeemiin prezideent akadeemik V. L. Komaroov.

Ispaaniiin zasagai xandaxa bişeg

Pariz, 25. (TASS). Valeensiihaa medeesehenei johoor, Biskaajiin froont deerexi baidal tuşaa ispaaniiin zasagai gargahan xandaxa bişeg tunxaglagdaba. Tere bişeg soo xelegdexenь „Bilьbaao goorodhoo zailalga bolhon baibaş haa, baasknuudai oron ugta ilagdaagyi. Şuhanaigaa hyylşiin duhal duhatar tesen temesedeg xybyydtei arad xezeeş ilagdaxagyi. Zailaza baigaa aradzonoo xamagaalza, seregeigee zer zebsegii byrin byten xadagalza xeregtei sagai bolxodo suxarin şadadag aarmi xezeeş ilagdaxagyi; şine froont baiguulaad geroiizm tygelder temesexed yrgelzelxiin tulada Bilьbaao şadarai rajoon teeşe garimtaigaar suxarihan aarmi xezeeş ilagdaxagyi.

Ispaaniiin aradzon baasknuudai oronoor omogorxozo baina. Respyyblikiin zasagai gazar bolbol ilalta tuilataraa temesexii xezee byxenhөө ylyygeer eriheer xerexe zorizo baina. Seregei baidalai yrgelze xubilza baihan jabadal manii oroni doruu bolgoxogyi, manai xysii buruulxagyi. Zorigyi aimxai ba ilagduulxii xysehen etegeedyydii bidener xairalxa gamnaxagyibdi. Myn tereşelen, baaskiin aradai geroiizmda baatar zorig oruuldaggyi etegeedyyd manai dunda baixa johogyi. Manai ilaxa zorigii jyynş huladuulxagyi. Bejee daangi syveeren gyreniii zerligeer handargaza baigaa uşar teeşe xamaagyi xaraza baihan, kontroolь xinaltii faşiis interveentnyydte tuhatai komeedi bolgozo baihan zarim xeden demokratiis oronuudai baibaş haanь bygedeniitiin eb nairamdalai daisadai vaarvar xysii manai oron dotor ygeixexebdi. Manai seregyyd bolbol Gvadalxaar ba Posovlaanko şadar itaaliin diviiznyydii, Xaraama goloi şadar germaaniin seregyydii xiaa soxioo xamnai. Manai seregyyd Sijeera ba Gvadaraamada baihan daisaniii ataakalza uragşaa dabşan jabaa. Aragoonoi froont deere, Yeeskii toirood respyyblikiin seregyyd zyg byxenhөө dobtolzo oroba. Manai aarmi gaixamşag jixe xyşetei baihanaa todoruulaa, өөriingөө oronoi ali byxii bulanda ceentreteş, baruun teeş, xoinoş, urdaş daisaniii ilaxa xydeleşegyi bata zorigtoi baihanaa todoruulaa. Manai aradzon bolbol bogoniixon sag soo hyrte aarmiii baiguulza, өөrooniiin zebsegyydii byteeze şadaxa baihan tuladanь, seregei baidalai xubilaltii xaraad xenş oruu doruu bolxo johogyi. Bilьbaaogoi tyleө temeseldeen haa adxagşadai ba entyziaazm jixeteigeer ali byxii froontnuud deere temesegşedei nerii nerelyylze şadaxa baiji.

Ispaaniiin bejee daangi baidal mandatugai, manai aradai sylөө erxe mandatugai! Minga daxin aldarşuulagdahan Biskaajja mandatugai! Esesei ilalta teeşe uragşaa dabxija!

Şine ilaltiin tylөө temesexeedi

O. J. Şmiidt, Vodopьjaanov, Moolokov ba Xoito ekspediicede xabaadagşad bygedede

Mergezel gansatai zorimgoi axa dyyneremnei bidenei ynen sedxelei bajarii xylieen abiit. Taanar bolbol socialiis exe oronoi ynen xybyyd myn tyleөdөө soveed teexnikii şudalaad, teeen deere bolьşeviig zorig ba xatuuzal xojorii nemelseed amiaa xairalangyi zyrxelze, zorig hanaagaa bejeylyylen byxe delxein nauuxiin tuhiin tulada xeden zuun zil soo deede uxaantanai hanaza jabahan bodolgii bodoto xereg deerenь bejelyyleet.

Pooliusii miin jyre dailan abaad orxioo bişebdi, poolius bolbol janza byriin zorilgodo xereglegdexe gazar delxein şinzelegdeze baigaa geografiis mozo myn bolno.

Tanai hyylxeneer niideze garaad xysed dyyren naidamzataigaar jabaza Evroopa Ameerika xojorii bogoni zamaar xolbohon xadaa bidener xen xenhee ylyy tanai amzaltii segnexe zergeteibdi. Manai aguu jixe Exe oronoi aldar nerii tyleө, araduudai voozdь baihan nyxer Staalinai aldar nerii tyleө xoişodoo gar garhaa barisal dan şine ilaltanuudii tuilaxiin tyleө temeseje.

Ilahan ilaltataitnai daşaramduulan daxin nege amarşalza, bygediitnai nege negeer taalanabdi.

Çkaalov, Baidukoov. Beliakoov

Geroinuudaigaa amarşalalgada negedelseneb.

Trojanoovski.

Dirzaablьnuud niidelgejee dyyrgeed poortdoo busaza jireşe

Moskvaa, 25. (TASS). Moskvaa şadarai dirzaabliiin poortdo ijyyniin 24-nei ylөөgyyr niidelgejee dyyrgeed „V—1" „V—6" ba „V—8" koraablьnuud busaza jirebe.

Ede dirzaablьnuud bolbol Moskvaahaa ijyyniin 22-oi yder niidhen jym.

„V—8" dirizaablь (komandiiranь Gydovaancev) bolbol Vologdaahaa baruun zygte baigaa Beelii nuur xyrter ijyyniin 23-da şigleze niidhen aad, gazarta buungyigeer gedergee busaza, Moskvaada ijyyniin 24-nei ygleөnei 9 çaasta gemgyi hain jirebe. „V—8" koraablь bolbol 35 çaas 55minuuta soo buungyigeer niidebe.

„V—6" dirzaablь (komandiiranь Panьkoov) bolbol Kazaanь xyrter zorizo niideed, tende buungyigeer gedergee busaza niisleide ijyyniin 24-nei 7 çaas 40 minuutda buuba. „V—6" koraablь 32 çaas 2 minuuta buungyigeer niidbe.

„V—1" dirzaablь (komandiiranь Oopman) Moskvaagai mozii zailgaza kreejserlen niidxe zuuraa oroi xamtadaa 3… çaas 48 minuuta soo niidelge xebe.

„V—1" dirizaabliiin baigaanь zaaxan toho orodog baihan tula toho xexeeje taba daxin gemgyi hain buuba.

Dirzaablьnuudai eskaadriin komandiir Soveed Xolboonoi geroi polkoovnig Slepnioov TASS-iin sotruudnigtai xөөreldexedөө niidelgede xanamzatai baihanaa medyylbe.

XOITO POOLIUS OŞOHON, SOVEED EKSPEDIICEDE XABAADAGŞAD

„ANT—7" rızveedkiin samoliiodoi oordento liiodçig komandiir nyx. P. G. Goloovin.

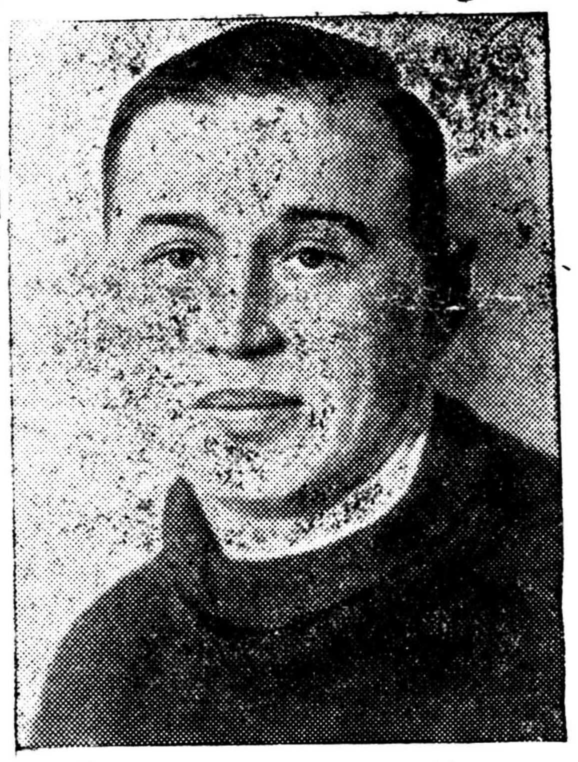

Ştyrmaan nyx. A. S. Voolkov

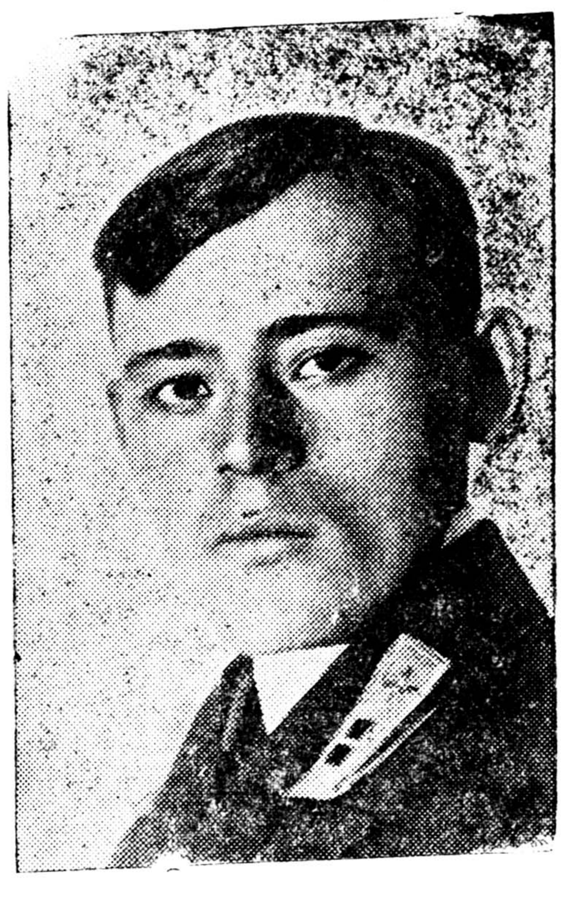

Bortmixaanik nyx. N. L. Kekyyşev.

Bortmixaanik nyx. V. D. Tirientijev.

Manai aradai ilaltiin dokymeent

Elevaator ba Zagotzernoogoi xydelmerişed, alban xaagşad Buriaad-Mongol ASSR-ei Konstituuca tuxai elidxelii zyblen xelsexiin tula politiikan yderte jixe emxiteigeer suglarba.

Syleete aradai aguu jixe dokymeet bolxo Konstituucii zyblen xelsexe iime suglaan deere jaaza edibxigyi baiza bolxob.

Politiikan yder deere, Buriaad-Mongol ASSR-ei Konstituuciin 2 doxi ba 4 doxi zyildnyyd ilangajaa jixeer xelsegdebe.

2 doxi zyilde bişegdeheniinь:

„Buriaad-Mongol ASSR-ei politiikan yndehen huuri bolbol pomeeşegudai ba kapitaliistanuudai zasagii unagaahanai, proletariaadai diktatuurii temeseze togtoohonoi, xaanta zasagai ba orosoi imperialiis byrzyaaziin nacionaalьna darlaltahaa bu riaad-mongoloi arad-zoniii syleelhenei ba nacionaliis konterrevoliyycii buta soxihonoi aşaar urgan garhan ba baixehen, azalşanai depytaadnarai Soveed myn".

Daguulan yge xelegşedei ba elidxelşehee asuudal huragşadai diilenxinь ene 2 doxi zyil deere togtobo.

Mynee depytaadnarai soveedai bexizeed baixa yjede, xynei xyniii eksploataacalxa jabadalai yni usadxagdaad baixa yjede, byxii raasa ba naaciin azalşan zon urdiingaa kytьtyyrne ba azaxuin bolboroloi jamarş haa ilgadgyi, socializmiin aguu jixe barilgiin gar garhaa barilsaldan baiguulza baixa yjede, Buriaad-Mongol aradai Staalin Konstituucii zyblen xelseze baihan tuladaa yngerhen temesel ba ilaltiin dyngii gargaxa ba nyxer Staalinai xelegşeer:

„Jyyrei tylee manai xynyyd soxildohon ba byxedelxein istoriis ilaltanuudii jaaza olzo abhaniii medexede ajatai haixan ba bajartai baina. Manai xynyydei elbegeer adxahan şuhan zygeer xoohon oşoogyi, aşajaa ygehe-niijiinь medexede ajatai haixan ba bajartai baina" geze dabtan xelexe duran xen byxende xyrne.

Yge xelegşed bolbol ilangajaa heremzejee byri jixeer yrgeze, dailan abtahan Konstituuca dotor bişegdeed baihan zyilnyydee niydenei seseg mete naribşalan xadagalaxii uriba.

4 doxi zyilii ton jixe honirxoltoi ba omogtoigoor zyblen xelsegdebe.

4 doxi statьjaa soo bişegdeheniinь:

„Buriaad-Mongol ASSR-ei ekonoomikan yndehe huuri bolbol azaxuin kapitaliis sis teemii usadxaza, yiledberiin zebseg ba xeregselii ezemdexe engei ymsii halgan bo liuulza, xyniii xyn eksploatualcalxa jabadalii ygei xehenei aşaar batazahan, yiledberiin zebseg ba xeregselii ezemdexe socialiis ymse ba azalai socialiis sisteeme myn".

Oktiaabriin revoliyyciin aşaar erxe syleetei bolhon urdadaa kylьtyyre ba azaxuingaa talaar geegdengi baihan Buriaad-Mongol arad bolbol, Staaliinai yndehenei politiikii sag yrgelze bodoto xereg deere bejelyylze, Leenin — Staalinai paartiin xytelberi doro jabaza, Orosoi proletariaadai sag yrgelziin anxaralga ba tuhalamza xylieeze, Soveed zasagai baigaa yje soo Buriaad-Mongol arad bolbol tanigdaşagyi boloo.

Ulaan-Ydii toirozo azayiledberiin gigaantnuud urgan bii bolzo, tende yndehenei xydelmerişen angi urgaza ba azalda mergezeze baina. Urda ertiin nyydel malazaltan kolxooz bolon xamtarza azalaa tyryy teexnikeer zebseglee. Jixeş yni boloogyi, manai niydende xaragdaza baihan xubxai tala daidii xeden mingan traaktornuud eriselze baina. Tariaagaa seerpeer xadadag zobolontoi azalai orondo kombaajn ba m. onihoto maşiinanuudaar azalladag bolbobdi.

1923 ondo zybxen 178 mingan gektaar tariaa taridag baihanaa, 1937 ondo 477 mingan gektaar tariaa taridag boloobdi.

Socialiis malazal bolbol ilangajaa 2 dugaar taban zil soo too ba şanaraigaa talaar ton jixe xubilan urgahan baina.

Malazai bolbol tomo yylterei baazaar ton hain bolhon ba ene baaziinь tyşeze, 3 dugaar taban zil soo niutagai yylteriii nelenxii deerenь metizaacalxa argatai bainabdi.

Urdiingaa baidalii mynee neixitei sasuulxa boloo haa, manai aguu jixe debzelte ton elieer toboiso xaragdana.

Daalьno—Vostoog xizaarai Buriaad-Mongol moziin 1923 onoi toosoon dotoroo malazalii yylterzyylxe xydelmerii nebteryylxe tuxai xelegdeheniinь: „Malazalii haizaruulxa tuşaa abtahan xemzeenyydhee oroonoi pyynktnyydii ba tugalai bairanuudii emxidxeze baihan tyryyşiin alxamuudii zaaxa şuxala baina.

Pyynktnyydii xeregselnyydeer xangaxiin tulada yylterte materiaalnuudii abmaar azaxui Daalьno-Vostoogto ygei hen tuladanь, ene xeregsel oixojoo Çitiin graazdanuudhaa zaluu mainuudii bederxe uşartai bologdohon baigaa. Mynee deeree 1½ nahatai nege buxa, 1 nahatai nege buxa—iime xojor buxa oldood baina. 1 nahatai buxanь Xoriin aimagta elьgeg dee.

Zoxistoi hain baira oldoxoor bişe baihandanь dursagdagşa jabuulganuudii johotoi hainaar jabuulxa argagyi baina."

Ene oroidool 14 zilei saad tee baigaa. Myneeder jamar biibdi?

Mynee Buriaad-Mongol respyy blike dotor gyrenei 2 plemraasaadnigyyd, xeden arbaad plemfermnuud, xeden arbaad min gan seber şuhatai ba metiis malnuud bii.

Bidenei „Çitiin graazdanuudhaa yylterte buxanuudii bederxejee" bolihoor byri yni boloobdi.

Ene 1937 on soo gyrenei tysebei johoor 1923 onoixi şingi 2 tolgoi bişe, 2000 tolgoi yylterte buxanuud ba tugalnuudii ondoo teehee respyyblikedee asarxabdi, tereen deere ysee 2000 meronoos xusanuud, xeden zuugaad tomo yylterte gaxainuud ba azarganuudii asarxa bainabdi.

Bidenei ali zerge urgahanai ba Staalin Konstituuca dotor bişegdehen manai ekonoomikan huuriin ali xire bexizehenei tuxai ede ziscenyydhee xaragdana johotoi.

Xydelmerişen ba alba xaagşad daguulan yge xelexe zuuraa urdiin baidalii, myneenei baigaa bodoto baidaltai jixe todoor sasuulan zişee xaruulba.

— 1922 ondo Ulaan-Ydede oroidoo 22 buriaaduud baihanaa myneeder abza yzexede xeden arbaad mingahaa xolo olon buriaaduud Ulaan-Ydede aza huuza baidag. Deede ba dunda hurguulinuudta xedeşeneen olon buriaaduud huralsaza, tede hurguulinuudii dyyrgeze garhaniinь tooloo naa, Buriaad-Mongolşuud kylьtyyre ba azaxuin-politiikan talaar ali zerge debzeheniinь xyn bygededee eli bolxo johotoi—geze nyxer Şataalov xelebe.

Elevaator ba Zagotzernoogoi xydelmerişen ba alba xaagşadai xamtiin suglaanai togtoohoniinь: Buriaad-Mongol ASSR-ei Konstituucii gynzegeigeer şudalxa, Konstituucii batalan abalgii socialiis myriisenei şinenyyd dabrisaar temdegleze, heremziilxi ulam deere yrgeze, socialiis ymsii xiorxoor xamagaalxa ba troockitonoi zulmardanuud ba kontrrevoliyycen nacionaliist etegeedii eliryylze eseslen butasoxixo,—gehen baina.

N. Kootov.

Selengiin uhan zamai komsomoolol organizaaciin suglaan deerehee

Selengiin paroxoodstviin idiee xoolii xudaldaxa treestiin dergedexi komsomooloi exin organizaaca paroxoodstviingoo sisteemeer tyryyşiinxiee BLKZS-ai CK-ai 3 dugaar Pleenymei togtoolziin johoor hungaltiin şine sisteemeer hungaltaa yngergebe.

Komsomooloi organizaator nyxer Deemina eeriingee elidxel xelexedee organizaaciingaa baragtai talii barimtalaza, enecnde hungaltiin suglaanda huugşadai anxaralii xanduulxaa hedehen baina. Elidxeldee, xelexedee, xydelmerileze baihan yje soomni komsomoolşuud politiikan talaar nelieed urgaa, mynee komsomoolşuudai politiikan huralsal xangaltatai jabaza baina. Ene meteer, xydelmeriiingee baragtai talii barimtalan xelee geeshaa elidxelii daguulan yge xelegşed xadaa Komsoorgo eeree jyyn tuxai xelexee medeedyl baihiinь elişeleze xaruulaa. Komsoorgoor xydelmerilhen yjehee tuilahan xydelmerinь komsomooldo mynee tabigdaza baigaa tere jixe erilteнyydeer sasuulbal tiimeş jixe bişe baihan baiba. Elidxel tuşaa delgerehen şaxmokriitika ene organizaaciin gol gol dutuu dundanuudii elişelebe.

—Komsomooloi organizaaca nelieed udaan yje soo eeriingee zergede sojuuzai bişe zaluuşuudii abaagyi.

Ene xadaa komsomoolşuudai, sojuuzai bişe zaluuşuudaar xydelmerilegyi baihiinь xaruulna. Komsomooloi organizaacin zergede Linxoboojev, Cedenoo g. m. zyyligyydtei baihan geze komsomool nyx. Madaajev xelebe.

Ede bykii alduu dutuunuud bolbol komsomooloi organizaacada samokriitikiin xysedeer delgereegyi baihiinь ba komsomooloi politiikan heremziin xysed hainaar tabigdaagyi baihiinь gerşelne.

Hungalta tuxai BLKZS-ai CK-ai zaa>ariii komsomoolşuud byxeniinь xysed hainaar oilgoo gyi baihiinь hungalta eli bolgo hon baina. Zişeelxede, kandidatuurai spiskede xynei duragyi kandidatuuraa zuragdaza, xen xeniii oruulxaa xyseneb tere kandidatuuranь yldexe johotoi baihan aad, xeblegdehen kandidatuurnuudii bygediinь zuraad, terel zuragşadhaa garaaraa daxin bişeze oruulhan baina.

Iime baidal oilgoşogyi jabadalda xyrgehen, uşaranь tere bişehen xynei garai temdeg bişedeg majagaaranь medegdeze baihan baina.

Komsomooloi organizaaciin hungalta tiime xysed emxiteigeer yngereegyi. Ene bolbol bişe organizaacanuudta hurgaal bolzo yxe johotoi.

P. Sergeejev.

Jaruuniin sovxooz xydelmerişedee hurgaxii anxarnagyi

„SSSR-ei graazdanuud bolbol, erdem huraxa erxetei baixa", geze Staalin Konstituuciin 89 zyilde xelegdene.

Gebeş, Jaruuniin sovxoozoi xydelmerişedii azal xydelmeriheenь taharaltagyigeer yiledberiin—texniis huralsalda hurgaxa, tedenei kylьtyyrne xemzeeji deeşelyylxe ba myn'yiledberiin tysebii hainaar dyyrgexe jabadal aixabtar şurala udxatai jym. Tiime baibaş, ene sovxoozoi mal azalai olonxi brigaadanuud deere zoovetmiini-mymei kryzooguud myrteigeer jabuulagdaagyi baina.

Zişeelxede: tere sovxoozoi gur badaxi feermiin 1-ba 2 gyyrtiin tugalşad xodo helegdeze baidag. Eneen deerehee arbaad şaxuu tu galnuudaa yxyyleed baixadanь, zooteexnig nyx. Petroov gegşe ene xadaa zootexniis huralsalai jabuulagdaagyi deerehee şaltagaalsahan xereg bişe geze toolodog baina.

Ene sovxoozoi mal azalai maas ternuudai hurguuliin direektor nyx. Miroşniçeenko Ja ba inzeneer-texniis seekciin byroo bolbol texniis huralsalda ohol halagaraar xandadag jabadalaa orxizo, sovxoozoingoo xydelmerişedii zootexniis asuudalnuudtai tanilsuulxa propagaanda yrgeneer emxidxexe johotoi.

Gadana, ene sovxoozoi byxii xydelmerişedei dyrbenei nege xubinь yseg nom mededeggyi baina. Ilangajaa gurbadaxi feermii erxilegşe Yndoonov ba feermiin sçetovood Nomogoojev gegşed „yseg bişeg medexegyi jabadalii ene onoi main negen xyrter feerme deeree sy n usadxaxabdi"—geze gojo haixan raa port bişeze sovxoozoigoo xytelberilegşedii naiduulhan aad, jixe nahatanai hurguuliin xydelmerii feerme deeree emxidxen jabuulaagyi baina. Eneen deerehee mynee feerme deerenь 40 garan xyn yseg bişeg medexegyi zandaa baina.

Myn ene xydelmerii jabuulxiin tuxai sovxoozoinь rabocoomş hanalaa tabiaadyi baina. Jyyb gexede, likpyynktiin xydelmeri ene ybelei yjede byxii sovxooz deeree gemgyi jabuulagdahan aad, mynee ene şuxala xydelmerijee martazarxiood baihanai gem ene bolbo.

Batiin.

Aimgyisedkoomoi anxaraxa xereg

Ulaan-Ononoi aimagai gegeerelei tahagii daagşa nyx. Nimacerenei gegşe, eneenei urida gegeerelei tahagii daagşa baihan nyx. Darmiin gegşiin hyreg jixe myngenei yrilte xeed arilxadanь, xarin zeeriin tedxemze gene 500 tyx. şagnal geze 150 tyx. mynge ygeze jabuulhan baixa jym.

Hurguuliin bagşa nyx. C. Mynkiin ba unşalgiin baişaniii daag şa nyx. D. Renşenei gegşedei yxeiin tuilda xyrhen ybeşen baixadanь jamarş tedxemze yge xegyihee gadana amaraltiinь salingiis ygeegyi baixa jym.

Aimagai gegeerelei tahagii daagşa nyx. Nimacerenei gegşiin ene bolxogyi jabadalii aimagai gyisedxexe komiteed şalgan yzeze aldaajiinь zahuulxii naidanab.

Hurgagşa.

Gektaar byriin 35-40 ceentner urgasa

Azoovo- Çernomoriin xizaarai urdazaxiin rajoonuudai kolxoozuud ba MTS-yyd xuriaalgada kombaajnuudaa tariaalan deere gargaa. Myn ene xizaarai Briyy-Koveeckiin ba Greçeeskiin rajoonuudai zarim kolxoozuud şeniiciin tariigahaa gektaar byxenei 35-40 ceentner urgasa abxanь labtai—geze bişene.

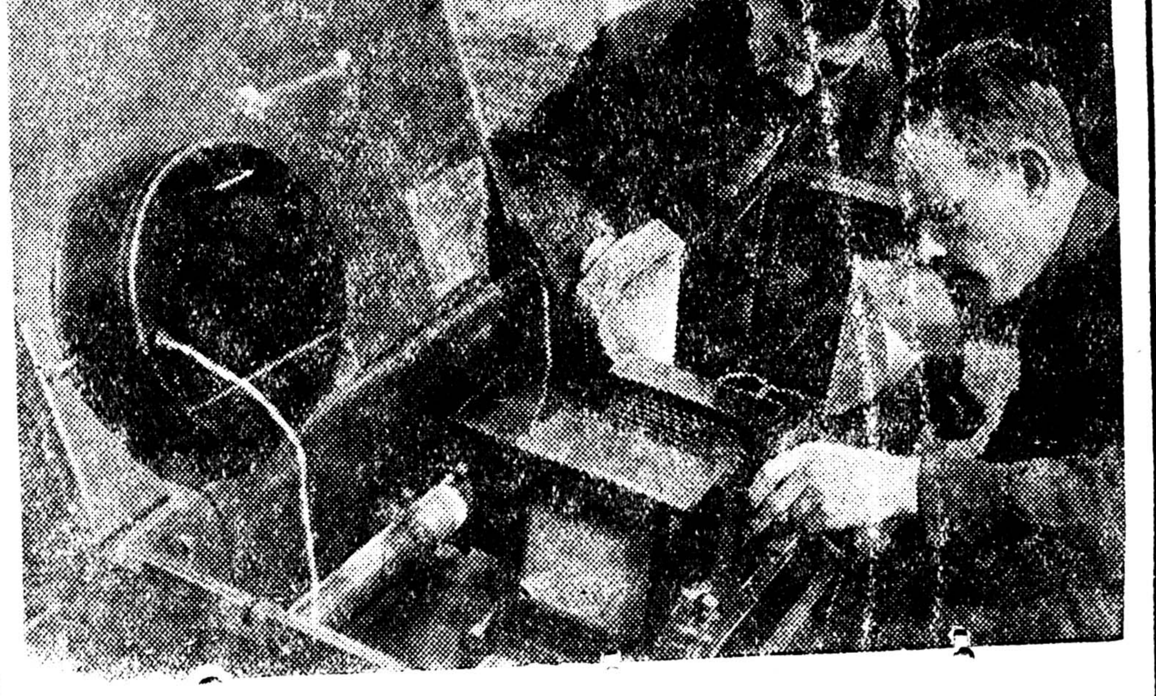

Kaliininei foto cinkograafiin faabrikaar rajoonoi ba kolxoozoi gazeetanuudta nyydel cinkograafi beledxegdene.
ZURAG DEERE: brigadiir Petroov, maas ter Toomin gegşed tus cinkograafiiji xagsaraza baina.

Dav. Lyrьjee

BARUUNAI DALЬBIRDAHANUUD BA „SOCIALIIZMDA KULAAGAI AMACALANAAR NIILEN OROXO" JABADAL TUXAI TEDENEI TEOORI

BK(b) P-iin CK-ai hajiin Pleenym deere nyxer Staalin iigeze xelehen baina.

„Mynee sagai xorologşod ba diversaantnuud bolbol jamarş tugaar trockiisş bujuu buxaarinşaş tugaar bejee bag lan daldalaa haa, xydelmerişenei xydelsen sooxi politiikan urasxal bolxoo bolioo geze, tedener bolbol profesionaalьna xorologşodoi, diversaantnuudai, şpioonuudai, alalgaşanai priincebgyi ba idei surtalgyi baanda boloo geze mynee xen bygedede eli todo bolbo geze bi hananam."

Ede byxii zigşyyritei tuiliin muuxai byxaarintan, riikovtan trockiistnuudtai negen baanda baihanaa, japoon-neemec şpioonuudai, xorologşodoi, diversaantnuudai ba alagşadai baanda baihanaa eliryylegdehen bai na. Eeheediingee faşiis ezedei aldar suugai tylee trockiis ba baruunai xojorniiurtan egeel buzar bulai, zutar muuxai jabuulganuudii xeze orohon baina „Japoon-neemec- trockiis xorololgo, diveersi ba şpionaazhaa gargagdaxa hurgaalnuud" geze eeriingee statьjaa soo nyxer Moolotov, Moskvaagai Komiteedta Yglaanovai xytelberiin baixa yjede Xamovniiçeskiin rai koomoi sekretaarь baihan xorologşo Jaakovlevai myrdelge deerce xelehen ygii abxa xaruulhan baina. Ene baruunai bandiid hyylei yjede Çeliaabinskiin elektrometaluurgiin kombinaa dai naçaalьnig baixadaa yiledberiin emxiteinь alduulxiin ton ynetei stanooguudii xamjaaraa heenь gargaxiin, xydelmerişedii xoroluulxiin, tedenei dunda xaldabarita ybeşe taraaxiin ali bolxo hedelgenyydii gargahan baina. Galzuurhan daisanuud—baruunai dalьbardahanuudai oi gutaxaar muuxai şanai fiziinoominь iime baina.

Paartiin byxii daisanuud, eeheediingee restavraatorsk yxseliii gansaxan Maarks—Eengelьs—Leenin—Staalinai revoliyycioono teoorido şiglyylen esergyysehen „teoritiis" bodolgo belgoxii oroldodog baigaa hen. Leniniizm bolbol paartiin garta baihan ynen zebseg geze hainaar medeze baihan deerehee zutar xara predatelьnuud, Leeninei teoriii galzuugaar dobtolzo orohon baigaa. Tiigeed şoologdohon trockiistnuud ba zinoovьjevtan galzuu avantiuriis „zyynei" ygeer bejee baglan daldalza, tusagaar abtahan, nege orondo socialiizmiin bolxo bolxogyi gehen teoori gargahan baina. Trockiis teeori bolbol temeseheneı xereggyi bide ilaza şadaxagyibdi, xydelmerişen angi bolbol tariaşaniii socialiizmiin zamaar xyteleze şadaxagyi ba tiime dee rehee kapitaliizmiin zailaşagyi texeriin bodozo tula zebsegee xu riaaxaha bişe jyme ygei gehen udxatai. Ene kapitylianatnuudai teoori bolbol xydelmerişen angii zebseggydiyylze, antisoveed etegeedyydte tedenei paartiin şugamtai temesexe temeseldenь zebseg olgozo ygehen baina. Ene byryyazaan trockiis xytelberi bolgozo jabaxa zuuraa, troсkiistnuud udangyi kontrrevoliyycieene byrzyaaziin tyryy otriaadnь bolzo, xozomonь manai orondo socialiizmiin aguu jixe ilaltanuudai oldohon zilnyydei yjede, japoon-neemec şpioonuudai, diversaantnuudai, xorologşodoi ba terroriistnuudai bandiid otriaad bolhon baina.

Xydelmerişen angiii zebseggyidyylxe jabadalda zoriuulagdahan, kapityliaantna (gederge suxarixa) kontrrevoliyycen baha negen teoori bolbol angiin temesel namxaran untaraxa ba socialiizmda kulaagai amagalanaar niilen oroxo gehen, Buxaarinai baruunai oportuniis „teoori" bolno.

Bolьşeviizmda esergyy buxaarinai jabadal bolbol eeriin teoriai baihan baigaa. Buxaarin byri yni ysee revoliyyciin urdatee marksiizm—leniniizmde jamarş xamaagyi teoori nomnodog baihan baina. Leenin tereniii eneeneinь tylee negente bişe xeregyi baixa jym.

Ysee Oktiaabriin socialiis revoliyyciin urda teehee exilee Buxaarin bolbol marksiizmleniniizmde esergyy xarşa eidel janziin teoorinuudii nomnon taraaxa (gyrenii „tebelxe", Breestiin eb nairamdal ba prof sojuuzai tuxai diskyysenyydei yjede bolьşeviizmda xarşa yzel barixa baruunai oportunis tetoori zoxiooxo g. m.) gegşe manai paartiin esergyy gartaa titai temese temeseheer jireze, esestee aradai daisan japoonneemec- faşiizmiin aagent—galzuu bandiid bolbo.

„Socialiizmda kulaagai amacalanaar niilen oroxo" teoriiin koontrrevoliyycioono ba predaa teliin udxa şanariinь gynzegiigeer oilgoxiin tula paartiin bolhon istoriis baidalii ba tiixede manai orondo bolhon baihan angiin temeselii hanaza yzexe xeregtei.

1925 on bolbol, Buxaarinai esergyy restavraatarsk teoorioo gargan bodoxodonь azaxuiji hergeen bodxolgiin yjiin hyyl şiin zil jabaza baihan baina. Paartiin XIV xural deere ma nai oroniii indystrizaacalxa tuxai nyx. Staalinai gargahan loozung bolbol SSSR-ei xygzen urga xa jabadalda şiidxyyrii neehenbai na Industrializaaciin ba, nen tyryyn maşiina zebseg bytexe maşiinanuudai urgalta bolbol aradai byxii azaxuin xygzexiin ba oronoo ekonoomikiin talaar bejee daangi bolgoxiin ton şuxala erxe baidal olgohon bolo.

Oronoo socialiis johoor indyst rizaacalxiin saaşanxi alxamuu dii onşolxo zuuraa, kolektivizaacada damzahaar oroxo jabadal bolbol paartiin dereevindexi politiikiin ton şuxala zorilgonь myn geze paartiin XV xural (1927 onoi dekaabrda) sonos xohon baina. Ene yjede dereevende kulaaguud baga zereg urgahan ba xudaldaanai talxanai goritoixon (20 proc) xubii baigaa. Kulaagtai eeşmteigeer temeseze, gazar areendalxa ba xydelmerişedi xylsehee abxa erxii xahaxa tuxai togtoomzo Paartiin XV xural gargahan baina.

Xileeme ba xydee azaxuin bişe tovaarai produkcii xereg lexe tugaar ali byri yrgaza baihan baina, jyynde gexede, indyystrimnai urgaza ba bexizeze, xydelmerişen angiiin kaadranuud nemehen, goorodoi aradaar ton ba bexidaalanь urgahan baina.

Myn, paartiin XV xural deere xehen eeriingee elidxel soo nyxer Staalin manai socialiis xydelmeriteei sasuulxada xydee azaxuin urgasiin teempiii hula baihaniii temdeglee hen. Nyxer Staalin bolbol tariaa şanai azaxuin zizexen butarxa baihaniinь, ene uşarai şaltagaaniinь myn geze zaahan baina. Iime erxe baidal deer xydee azaxui agroteexnixii ba maşiinanuudai racionaalьnaa xeregleze şadaxagyi baina.

1929 onoi apreelьda, xydee azaxuii kolektiivizaacalalgii exilxiin urda tee toxiooldoxo baihan zyriideeji nyxer Staalin iigeze formyliirovalhan baina:

„Azyiledberide şine teexnikiin huuri tabiza, haizaruulhan şine maşiinanuudai ba traaktornuud daar xangaza, şineer zebseg zyylze, zarimiinь zebseg zyylhen baina bdi. Şine zavood faabrikanuudii barixa

uuşanuudaa şinedxen yrgedeze, metaluurgi ba xiimiiin, aşiina xexe yiledberiii xygyylze bainabdi. Eneenei ndeheer şine şine gooroouud urgaza, şine şine azyiedberiiin gazarnuud ydeze, uuşanuudanь yrgezeze baina. Eneenei yndeheer yiledberiiin oronuudta edixe uuxa roduuktnuud ba tyyxei dyydei erigdel xygzeze baina. Gebeş, xydөө azal bolbol uuşanai zebseg, xuuşan ybege esegiin gazar eldexe rga, xuuşanai bydyylig aad, nynөө xereggyi gy, xereggyiş şaxuu bolhon teexnike, xuuşanai zizexen tariaaşanai ymsiin johonoi azaxui ba azaltaigaa yldeze baina"...
Saaşaa:

Eneen deerehee xydөө azaxuihaa garaxa ed tovaar garaltiin dutagdal garana Eneen deerehee goorod ba xydөө azaxui xoorondoxi xolboo taharxiin ajuulai garaxanь magad. Eneen deerehee xydөө azaxuiji uragşa tataza, indyystriiin xygzeltiin teempetei adlidxaxa zailaşagyi xereg garna. Ene taharxiin ajuulii ygei bolgoxiin tulada xydөө azaxuiji şine teexnikiin huuri deere şineer zebsegzyylxe jabadalii şuxalaşalan erixe xeregtei.

...Zizexen tariaaşanai azaxuiji jixexen kolektiivno yiledberiin huuri deere aazamaar dadxaan oruulxa xeregtei, uşaranь: gansa oloniitiin tomoxon yiledberi bolbol nauukiin ba şine teexnikiin aşa yre byxeniii xeregleze, manai xydөө azaxuiji doloon miiliiin alxamaar uragşanь debzyylze şadaxa şadabaritai baina" [2])

Socialiizmda kulaagai amagalanaar niilen oroxo jabadal tuxai buxaarinai „teoritiis" uridşalan xelelgiin baizaş baibal manai dereevingyydei bodoto kulaaguud zyder zutar xydelmeriee yrgelzelhen zandaa baigaa hen. Gyrenei talxa xileemende ulam xeregseltei bolzo baihaniii xaraadaa abza, kulaaguud talxa xileemenei yne sengii deeşelyylxii erihen ba gyrenei beledxelde sabotaaz sonosxoo hen. Kulaag etegeedyyd bolbol xydөө dereevengyydte ene sabotaaz ba xileeme talxaar xonzoo xelgede tariaaşanai dunda şadaltaniii xabaaduulxii xysedeg baigaa. Kulaaguud bolbol socialiis indyystriii tahalduulxii xyseze baihan xysen bolzo esergyysen orohon baina.

Eneendenь xydelmerişen angiiin diktatuura jaaza xariuusaab, nyxer Staalinai xelberişegyi xytelberieer manai paarti jaaza xariuusaab geze medenebdi. Kulaaguudai sabotaaz bolbol onso xemzeenyydii abhanai, ygeitei ba dunda şadaltaniii emxidxehenei aşaar butasoxigdohon baina. Eneenei yndeheer, paarti ba soveed zasagii toorizo ygeitei ba dunda şadaltanai oloniitiin ulam niagtaar zagsaxa jabadal jixedee hen.

Tariaa beledxel deere bolhon angiiin temesel, kulaaguudii soxihon soxilto bolbol urda teenь manai paartiiin dereevende jabuulhan mergen poliitikaar beledxegdehen aguu jixe xydeleөn bolxo yrgelze kolektivizaaciin tylөө xydeleөji tyrgedxehen baina. Eneenei yndeheer manai paarti 1929 onoi hyyleer xuuşanai xizaarlaxa poliitikahaa, yrgelze kolektivizaaciin baaza deere angi bolxo kulaaguudii usadxaxa şine poliitikada orohon baina.

* * *

Xydөө azaxuiji kolektivizaaciin zamaar şinedxen baiguulxa jabadal bolbol kapitaliizmiin xamagiin gynzegei yndehiinь tahalaza, Soveed gyreneer xytelegdeze baigaa socialiis kolxoozoi tosxonuud bolbol kapitaliis etegeedyydei urgan debzexe arga şadaliinь boliuulhan baina.

Negedygөөr ba xojordugaar tabanzilnyydei yjede socialiis indysrializaaca ba koletivizaaca bolbol manai oronoi baidalii xubilgaza, jyre jamarş gyrenhee buu zebsegei xysөөr dobtoloxo gee haanь tedeeniii buta sөxin xariuusaza şadaxa şadal xyse jixetei indyystriiin socialiis gyren bolgohon baina.

Buxaarinai gargahan socialiizmda kulaagai amagalanaar niilen oroxo jabadal tuxai koontrrevoliyycioono „teooriii" tereenei tuilai muuxai hurguulixan: Slepkoov, Zaiceb, Aixenvaalьda, Mareecki ba busaduudaar nelieedxen nebteryylegdedeg baigaa.

Socialiizmda kulaagai amagalanaar niilen oroxo gedeg „teoori" bolbol kulaaguudai daliiinь yrgeze ygehen baina.

Socialiizmda kulaagai amagalanaar niilen oroxo jabadal tuxai „teoori" bolbol, paartiiin eselte susaltagyi temeseze jabahan baruunaixidai ideologiis xalxabşanь baihan baina.

Geroiiŋg tabanzilnyydei urda teexi xubilaltiin yjede, manai paartiiin indystrializaaciin ba kolektivizaaciin tylөө beledze baixa yjede baruunai oportuniistanuud Buxaarin, Riikov ba Toomski tyryytei өөhediingөө teoorihoo yndehelehen prograamanuudii duradxaza baihan baina. Tedener bolbol kulaaguudii elieer ymөөrze exilee hen, tedener bolbol kulaaguudii xabşaa haa manai gyren talxagyi yldexe gedeg baigaa. Tedener kulaaguudai olzii xaraza, talxanai ynii jixedxexii duradxan, eneende zoriuulza socialiis indyystride homologdoxo myngii baga bolgoxiin duradxal oruuldag baihan baigaa.

Tedener bolbol, kolektivizaaca xadaa xereggyi xereg geeşe, jyyb gexede, tereende jixe myngen zөөri xeregtei, tiigeedş kolxoozuudhaa jixe talxa kulaaguud ygeze şadaxa baina. Tariaaşantai azyiledberiiin talaar xolboo baiguulxiin meetod bolxo kontraktaaca ba MTS-dii delgeryylxe xeregii tedener aixabtaraar xarşalan yzөө hen. Tedener bolbol, socialiis indyystriii ysөөryylxe, tereeniii zize tariaaşanai azaxuin debzedeg melxein teempede taaruulan oruulxa ba tereegeeree kulaaguudai garta bejee ygexe gehen baina.

Baruunaixidai restavraatorsk (kapitaliizmii daxin togtooxo) prograama bolbol, manai gyren dotorxi socialiizmiin byxe amzaltanuudii өөriin ba gadaadiin kapitaliistanuudta tonuulxa ba hyidxyylxii ygexe gehen udxatai baigaa. Ene bolbol socialiis exe oronohoo urbahan predaatelьnuudai prograama myn baigaa Angiiin temeselei „untarxa" ba „socialiizmda kulaagai amagalanaar niilen oroxo jabadal tuxai koontrrevoliyycioono xoohon şaşalta geeşe ene baihan baina.

Baruunaixidai tuilai muuxai teoori ba praaktikii eliryylen gargaxa jabadalai xamag byte aşa gabijaanь nyxer Staanliuda sexe xamaadaxa baina.

Socialiizmda kulaagai amagalanaar niilen oroxo jabadal tuxai Buxaarinai teoori bolbol, angiiin temesel tuxai Leeninei hurgaalii esergyysehen byrzyi-libiraalьna teoori myn geze nyxer Staalin zaahan baina.

Nyxer Staalin bolbol prolitaariiin diktatuuriin baidaldaxi Leeninei angiiin temeselei teooriiin daişalxii tugii deere yrgehen baina. Angiiin temesel tuxai Maarks—Leeninei teoori bolbol „proletaariiin diktatuuriin daisadii esergyysen xydelmerişen angiii emxidxexe jabadalii xyngedxeze ygexeba tereegeeree hain baina" [3]) geze nyxer Staalin zaahan baina.

Socialiizmda xarşa daisad ba azalşan aradta xarşa daisan Buxaarinai kulaagai teoori bolbol Staalinai anaaliziin xaira gamgyi ireer eliryylegden gargagdahan baina.

Nyxer Staalin bolbol, kulaagta tuhalaxa ene teooriiin zorilgiiji byrin eliryylhen baina.

Buxaariniii kriitikelen nyx. Staalinai xelehenь:

„Xosorzo baigaa angi bolbol bidenhee xysetei bolohondoo esergyysee bişe, xarin socialiizm bolbol tedenhee tyrgenөөr debzeze bai-

(Tygeskelenь 4-dexi niuurta)

2) Staalin-Leniniizmiin asuudalnuud

3) I. Staalin. Leniniizmiin asuudalnuud 257 niuurta

Ispaanidaxi froontnuud deere

(TASS iin medeeselnyydhee)

Biskaajiin froont

Baaskiin zasagai xeblelei biyroo iime medeesel tunxaglaba: „Biskaajiin rajoonoi ryydnigyyd şadar respyyblikiinxinei zyrilte xexe jabadal yrgelzelheer. Yimyyleeşen bolbol olon tootoi boombodooşo samoliooduudii xeregleze respyyblikiinxinei poziicii ysed şangaar tyrize baina. Daisanai seregyyd ijyyniiin 23-nai yder ba Arboliida niutagta nebteren oroxiin zabdalganuudii olon daxin xebe. Ene rajoondo byxeli ydereere galzuu şanga baildaanuud bolhon baigaa. Ijyyniiin 23 bolbol faşiis aviaacada zoxistoi yderenь bişe baişoo. Manai samoliooduud faşiis samoliooduudii yldeze, seregyydnei Gordexyeela teeşe oşohon xargii şadar hain poziiconuudii ezelebe.

Ede dailaldaanuudai bolzo baixa yjede buugai homonhoo bejee arşalan zugadaza jabahan grazdaan zoniii faşiis samoliooduud pylimioodoor buudaza zerlig vaarvartalgajaa daxin neg xaruulba.

Bilьbaao goorodhoo baruun tee 20 miiliin (miilь geeşe 1,6 kilomeetr) gazarta baihan Vilьjaveerde geze zaaxan dereeveniii ijyyniiin 21 nei yder faşiis aviaaca boombodozo, zyndee huuhan 37 xyniii alaba. Tedenei olonxinь exenernyyd ba xyygedyyd baina.

* * *

Centraalьna froont

Aadar ba yhee boroon xodo orozo Centraalьna troont deere seregei operaacanuudii haatuulba. Respyyblikiinxinei hajiin boombodolgoor yniversiteed goorodoi kliniis goospitaliiin zarim xubinь handargagdahan baibaş yimyyleeşenei seregyyd yşeel tende ylehen baigaa. Mynee haja respyyblikiinxinei daxin buudalga xexedenь yimyyleeşed ene goospitaliii sym orxizo zugadaad Santa Kristiina da niuugdaba.

Karabançeelь seektorto respyyblikiinxinde ataakaluulxadaa yimyyleeşed bolbol 12 gernyydhee zailan suxariba. Baihan gernyydiinь ezelen gexede, 4 booçko dinamiid ba bişe bişe seregei xeregselnyyd oldobo.

Aviiliin proviincada Xaraama goloi seektornuudta yimyyleeşen bolbol respyyblikiinxinei poziicii xeden daxin ataakalhan bolboş jamarş yre gargaza şadalgyi gederge soxiuulaad, olon xynee aluulaad halaba.

* * *

Urda froont

Estremadyyre proviincada dai xeze baigaa respyybliken seregyyd bolbol ijyyniiin 23 nai yder tusagaar jixe amzalta tuilaba. Erid şanga dailaldaa xeheneigee hyyleer respyyblikiinxin bolbol Penьjaroihoo baruun tee baihan Graanxa de Torremoorsa dereeveniii ezelebe. Myn Kampiilьo Delьjereenehee xoişoo 8 kilomeetriin gazarta baihan Kastiilьoo de Argalьjaanes dereeveniii ezelebe.

* * *

Aragoonoi froont

Pirenein uulanuudai Sijeera Pindeirii toirood baihan respyyblikiinxinei poziicii ijyyniiin 23-nai yder yimyyleeşenei seregyyd ataakalxaar zabdaba. Tedener hajaxan aldahan poziicojoo heergenь texeriyylxe gehen baigaa xa. Respyyblikiinxid bolbol yimyyleeşenei ataakanuudii gederge soxizo suxariuulba.

Itaali Germaaniiin şine maneevarnuud

Loondon, 25 (TASS). Itaali Germaani xojoroi dalaidexi kontroolьdo xabaadalsaxaa xoişolongyi arsahan jabadal bolbol Loondonoi tomootoişuulai jixexen anxaralii xanduulza baina geze Reiter aagenstvo medeesene. Beerlinde huuza baigaa Aangliiin posool bolbol germaaniiin gadaada xeregei miniisterstvede oroxiingoo urda tee „germaaniiin zyghee yildehen jamarş agressiiv (bulimtaran oroxo) hedelge xadaa tygşyyriltei baidalii toxioolduulxa baina“ geze Germaanida medyylxiin zaabari ygleegyyrenь Aangliiin zasaghaa abhan baigaa. Gebeş, germaaniiin gadaada xeregei miniistr Neiraat bolbol xeereldeegee xysed exilxehee byri tyryyn „Germaani xadaa gansaxan le dalain kontroolьdo xabaadalsaxii arsalgaar xizaarlaad, bişe xemzeenyydii abxagyi“ geze Britaaniiin posooldo medyylbe xa. Myneexen yjede, ispaaniiin erje şadar Itaali—Germaaniiin floodii helgen oroloxo tuxai asuudalii Aangliiin ba Fraanciin zasaguud xelsen yzeze baina. Zygeer xamaaralsaxagyin komiteedai bataluulgagyigeer jamarş şiidxeberi abtaxagyi geze Reiter aagenstviin diplomatiis korespondeent temdeglene.

MODO URASXALGIIN TAHALDALII OIRIIN SAGAA USADXAXA

Buriaad-Mongoloi oi modii erxilxe treestiin kontoorei ijyyniiin 20-noi yderei medeegeer, „Burmongolleesei“ sisteemeer beledxegdehen modonoi urasxalgiin tyseb 851,120 kybomeetr baihanhaa urasxagdaza gaavanьnuudta tuşaagdahan 214,588 kybomeetr jyy 25,2 proceent dyyrgegdehen baina.

Ene too bolbol, modo urasxalgiin tuxai paarti ba zasagai gazarai togtoolnuudii modo urasxalgiin zurgaanuudai dyyrgeegyi ba dyyrgexiin tylee oroldoogyi baihiinь gerşelen ygene.

Eneenei gol şaltagaanuudanь jyyb geze yzexe boloo haa, xamagai tyryyn modo urasxalgiin tahaguudta xydelze baigaa xydelmerişedei dunda staxaanovtanai xydleeji emxidxen jabuulza şadaagyi, niitiin xydelmeriii muu jabuulhan ba xydelmerişedei yslooviii muugaar tabihan (idiee xooloor dutaadag, baira muutai gexe mete) zyilnyyd bolbol modo urasxalgiin tysebii sag bolzor soonь dyyrgexe jabadalda jixexen xoişololto uşaruulhan baina.

Modo urasxalgiin tysebii dyyrgehen tahag gexede gansal Xandagaitiin tahag. Ene tahagai tysebenь 49240 kybomeetr baigaad tereenee 100 proceent dyyrgehen baina. Tus tahagta xamta 60 xydelmerişed xydelze baihan ba tedeenei 15-nь stavaanovtan bolhon baixa.

Tahaldalai jixenь Xoriiin leespromxoozdo baina. Ene lespromxoozoi tysebenь 706600 kybomeetr baigaa. Ene tooto modonь urasxagdaxaár sym uhanda oruulagdahan ba edeenhee Deede-Xudanai paartiiin tyryyşiin modod Xudanai 73-dexi kilomeetrte xyrter jiree, xozomьinь modod 180-dexi kilomeetrte urasza jabana. Dunda-Ydiin paartiiin tyryyşiinь modod Ydiin 37-dexi kilomeetrte, hyyleixinь 81-dexi kilomeetrte urasza jabana. Kyrbiiin paartiiin tyryyşiinь modod Ydiin 70-dexi kiloomeetrte jiree, hyylşiinxinь Kyrbiiin 30-daxi kilomeetrte urasza jabana.

Tysebei johoor Xoriiin leespromxoozoi byxe urasxalgiin paartinuudta xamta 5200 xydelmerişed xydelxe johotoi baibaş mynee 3951 xyn xydelze baina. Ijyyniiin 20-noi medeegeer ene leespromxoozoi modonhoo Ulaan-Ydiin gaavnьda tuşaagdahanь jyredee 39 mingan kybomeetr gy, ali 5,4 proc. dyyrgegdehen baina. Xoriiin leespromxooz bolbol xydelmerişenei yslooviii jixe muu bailgadag, idi e xooloor yrgelze dutaadag ba baira baidaliinь muu, muuxai bailgaxahaa gadana, xydelmerişedei dunda niitiin xydelmeri jabuulagdadaggyi deerehee tahag byride arxidaan, kaartiin naadan yrgelze bolzo baidag, myn xydelmerişedenь zugadaza gertee busaxa gexe metiin buzagai jabadalnuud ton olon baina (Xudan, Dunda Yde, Sulxar g. m.)

Ene buzagai xeregii Burmongolleesiin naçaalьnig Maalьcev medeheer baigaad, mynee xyrter xemzee abaagyi baigaa, xarin mynee tere xeregii eeriingee orologşo Nadeezdin ba urasxalgiin tahagai naçaalьnig Syrsiakoov gegşedii Xoriiin aimag gargahan baina. Tedener bolbol tendexi buzagai baidalii usadxaza, xydelmeriiinь zahaza tabixa johotoi oşohon xynyyd baina.

Gadana, Kabaanskiin ba Baigalai lesoromxoozuudai xydelmeri baha muu, tysebee dyyrgexe tonş ydii baina. Kabaanskiin tahagta 1063 xydelmerişed xydelxe baihanhaa mynee jyredee 521 xyn xydelze baina. Baigalai tahagta 1000 xyn xydelxe baihanhaa mynee 774 xyn xydelmerilze baihan baina. Ene tahaguudta staxaanovtanai xydeleen hainaar emxidxegdeegyi, niitiin xydelmeri muu jabuulagdadag ba ilangajaa tysebei johoor xydelxe johotoi xydelmerişedee 100 proceent sugluulxiin tylee kolxoozuudai dunda jamarş xydelmeri jabuuldaggyi baina.

Uşar iime derehee, respyyblike dotoroo modo urasxalgiin tysebii arai geze 20 garan proceent dyyrgegdeze baihan ba Buriaad-Mongoloi oi modonoi ypravleeni tus xydelmeriii operatiiv xytelbericer xangaagyi, kanceliaarai ulig nazagai zangaar udaridan baihiinь deere dursagdahan faaktnuud gerşelen ygeze baina.

Modo urasxalgiin tysebii oiriin sagaa bolьşeviig teempeér dyyrgexiin tylee ynexeeree operatiiv xytelberigargaza ene xeregii xoişoluulza baihan xorotoniii ileryylen butasoxiood, paarti ba zasagai gazarhaa gargahan bolzor soo modo urasxalgii erxebişe dyyrgexe johotoi.

N. Ciibikov.

Xylehiinь tylenegyi

Xori. Dunda-Ydiin modo urasxalgiin tahagai xydelmeri jixe muu jabaza baina. Tysebei johoor ene tahagai byxe modii main 1-hee ijyyniiin 10 xyrter urasxaza, Ulaan-Ydiin modo urasxalgiin tahagta tuşaaxa johotoi baihan aad, mynee neges modo Ulaan-Yde xyrgeedyi.

Gexe zuuraa modo urasxalgiin exilehenhee xoişo xydelmerişenei xylehii neges toosoo xeze tyleegyi, xydelmerişedei dunda niitiin xydelmeri jabuuladaggyi baina, socmyriisee ba Staxaanovtnai xydeleen jabuulagdadaggyi, xydelmerişednь discepliine muutai.

Gadana, naçaalьnig **Boriisov** gegşe ijyyniiin 4-nei yder Şanaagai urasxalgiin tahagta jireze, byxeli yder arxidaad, tere ydernь neges xyn azaldaa garaagyi ba zarima xynyyd kaartiin naada xehen baina.

Zzemetei niuurnuudta xuuliiin xemzee abxa. C.-D. S.

Xorotonoi xydelmeri geeşegy?

Xori. Sulxarai modo urasxalgiin tahagta xydelmerişedii idiee xooloor xangaxa jabadal zigşyyritei muu baina Zişeelxede, xydelmerişedte yderei 500 graam xileeme ygeed ondoo juuş ygenegyi, barihan xileemen soonь tarxaan baidag, xeneiş medeheer xynde azaldaja bahaza baihan xydelmerişed yderei 500 graam xileemeer jaaza tuilaxab daa.

Hajaşag ene tahag deere xydelmerişedei stoloovo neexii mixa ba kapuusta asaraa hen, tere asarahan mixa ba kapuustnь yzeze gutahan baina Tiigeed stoloovoo neexe gexedenь xutaga ygei baigaad mixaa garaaraa zulgaza butargaad şanahan baina. Tereenei hyyleer ene stoloovii erxilegşe bolzo jirehen Rebekoov gegşe stoloovoo xaagaad,—stoloovo neegtii gehen prikaaza namda ygei,—geze xeleed jabadag baiba. Ene Sulxarai tahagta baigaa xydelmerişedei dunda 100 garan xynyyd nom bişeg medexegyi, tedenei dunda jamarş xydelmeri jabuulagdanagyi, myn gazeeta ba zurnaalş yzegdedeg ygei, xaniin gazeetaş gargagdadag ygei baina.

Ene tahagai naçaalьnig **Ştieedov** gegşe xydelmerişedei dunda jabadagşgyi, xydelmerişedei jamarş baidaltai baihaniii mededeggyi, kabineedtaal huuza baidag xyn.

Iimenyyd buzagai jabadal bolbol jyriin jabadal bişe, xarin xoroto sedxeleer zoriuuta gargaza baihan xereg geze medexe johotoi. Ene bolbol xydelmerişedii doromzolzo baihan xoroto jabadal bolxo tula zemete niuurnuud—xorotoniii miin orxizo bolxogyi baina.

Modoşon.

Kolxoozuudait lan deereh

Traaktorai gaada xozom

Xori. Xoriiin somono novai neremzete kolxooz legşenь nyx. Lubsanai ene zilde 120 gektaar pa rioor xaxalxa johotoi a renei tysebii 100 p dyyrgebe. Morinoi p jabahan xydelmerişede laigaa noormii yder b ylyylen dyyrgedeg baib

Gadana, ene kolxooz gektaar paarii xaxalxaar MTS-hee traaktorai ne gaada jirehen aad, my sebee arai geze 75 p dyyrgeze jabana.

Dam

Erxim staxaanovşa

Selenge. Orongiin s „Olzon-Tujaa“ kolxooz şyyd, nyxed C. I. Ceng Dugar-Zabai ba N. Sanz gegşed xabarai tarilgad xadaa staxaanovtanai me xydelmerilehen baigaa nyxed bolbol posxood, xo barilgada jabaxadaa x riingee noormii 150-2 ceent xyrter dyyrgeze

---

PAAR XAXALALG HULA JAB I

Zediin aimagta 19995 paar xaxalagdaxa tyseb gaa. Hyylei medeegeer magta 2669 gektaar xa baina.

Aimag soogoo xozom bahan somonuud gxed nai selьsoveed neges xaxalaagyi, Doodo-Tor mon—4proceent gexe m sedxeltei baina.

Ilangajaa xozondozo somonuud, paar xaxala delmeri deere emxidx zaruulaagyi baihanai şa haa ene turaigaar xoz

Ga

XYDELMERID YGLOONEI 10 ÇAA GARANA

Xori. Xezengiin somo baanovai neremzete k tariaanai brigaada paa gii muugaar jabuulna.

Brigaadanь jamarş d ne ygei. Neges xyn n dyyrgedeggyi. Xydel ygleenei 10 çaashaa ex radag.

Brigadiirnar Sanza ba Ajuuşiin gegşed xe raar xydelze baihan t marş şalgalta xenegyi.

Da

(GURBADAXI NIUURAI TYGESXEL)

handanь esergyysedeg ba tedener bolbol bidenhee hulal bolzo baihan baina. Tedener bolbol eehediingee amidaralgiin hyylşiin ydernyydte baihan tula byxe xysee gargan ali bolxoor esergyysen temeseze baina.

Myneenei tyyxete yjede angiiin temeselei xursadahan ba kapitaliistnuudai esergyyseliin xamag mixaanikanь iime baina“.[4])

Saaşanь nyxer Staalinai zaahanь xadaa:

„Yxeze baihan angi eeriingee hain duraar sceene deerehee buuza oşohon uşar istooridoş baigaagyi jym. Yxeze baihan byrzyi angi bolbol hyylşiingee byxii yldehen xysii eeriingee amidaralai tylee turşangyi bolixo geze myn istooriido baigaagyi jym“ [5]) gehen baina.

Poliitikan talaar amagalan huudag ba obevaatilь johoor amaa angaiza huudag jabadalhaa hergeemzelxii paartiiin Centraalьna Komiteed eeriingee togtoolnuud ba bişegyyd soogoo paartiiin emxinyydte olon udaa zaxihan baixa.

Myn heremzee şangadxaxa tuxai ba eeree bytexede naidaxa jabadalai xorotoi tuxai nyxer Staalin eeriingee xelehen ygenyyd soo gansa bişe zaahan baina. Zygeer ene signaalnuud ba uridşalan duradxahan zaabarinuudii xeden olon paartin nyxed muugaar medereze abhan baiza, tedener bolbol aradai daisad-trockiistnuud ba baruunai dalьbardahanuudai xoroto ba şpioon-diveersi jabuulgiin urdahaa poliitikan hoxorlig bolşood baidag uşarnuud baihan baina. Ene uşar bolbol, xamagai tyryynee ede paartin nyxed azaxuin asuudalai amzaltanuudta daşuuraza, poliitikiin jixexen asuudal bolxo—kapitaliistnuudai xyrieelelge tuxai, trockiizm ba baruunaixidai evoliyyce tuxai, angiiin temesel tuxai g. m. martazarxihan uşar bolno.

Centraalьno Komiteedai hyylşiin pleenym deere nyxer Staalin „Paartiiin xydelmeriiin dutuunuudii ba trockiist ba bişe bişe xojorniuurtaniii usadxaxa xemzeenyydei tuxai“ elidxel soogoo byxe daisad elemeentnyydei taaktikii ba komuniistnuudai dundaxi poliitikan amagalan baidalai yndehen şaltagaaniii eliryylen gargahan ba myn aradai daisanuudtai şuud temesexe jabadalda haad uşaruulza baihan ymexi teooriii eliryylhen baina.

Manai uragşaa dabşaxa byri, angiiin temesel ulam byri untaraza baixa johotoi şingieer xeledeg ba manai olohon amzaltanuudai xemzeenei xireer angiiin daisan bolbol ulam ulam byri manai garta orozo nomogorxo şingeer xeledeg ymexi teooriii buta soxixo ba xolo xajaxa gedeg şuxala baina.

Ene bolbol imagta ymexi teoori gexe tediixen bişe, xarin ajuultai teoori myn, uşaranь jyyb gexede, ene teoori bolbol manai xynyydei heremzii buuruuldag. tedeniii zangada xyteleze oruuldag, tiixede, soveed zasagtai temesexiin tula angiiin daisanda bejee tenxeryylxe arga xaha olgodog baina. Tiime bişe xarin, uragşaa jixe jixeer dabşaxiimnai xireer, amzaltanuudii jixe jixeer olxiimnai xireer, buta soxigdohon eksploataator anginuudai ylegdelnyyd bolbol byri jixeer xorolxodog bolxo, tedener bolbol ulam ulam tyrgeer temeselei byri jixe xursa foormonuudii xeregledeg bolxo, tedener bolbol soveed gyrende ulam jixeer xoro xyrgedeg bolxo, tedener bolbol yxelhee zailaxaa boligşodoi hyylşiin arga bolxo temeselei ton xerzegii oorganuudii şyyren baridag bolxo baina.

Buta soxigdohon angiiin daisanuudai ylegdelnyyd SSSR dotor gansa nege bişe geze xaraadaa abxa xeregtei. Tedener bolbol SSSR-ei xiliin saadaxi manai daisanuudai zyghee sexe tedxeberitei baidag. Angiiin sfeere bolbol SSSR-ei orşomoor xizaarladag geze bodoo haa endyyrel bolxo baina. Angiiin temeselei negen yzyyr SSSR-ei xyriee dotor yile geze baidag haa, nygee yzyyrenь bideniii xyrieelze, baigşa byrzyaazin gyrenyydei orşomuud oruu hunaza oşodog geeşe. Eneenei tuxai butasoxigdohon anginuudai ylegdelnyyd medengyi baixa arganь ygei, soxom tereeniii medeze baidag hen tuladaa tedener bolbol xoişo xoişodooş eehediingee xerzegii muuxai hedebyydii yrgelzelzel baixa baina.

Iigeze bideniii istoori hurgadag. Iigeze bideniii Leeniniizm hurgadag.

Ene bygedii hanaza jabaxa ba hergeg belen baixa gedeg şuxala baina“—geze nyxer Staalin xelehen baina.

Manai gyren dotor socialiizmiin ilalta aguu jixe. Manai gyrende zaaxanş, tomoş kapitaliistnuud baixagyi, myn tedenei bii bolxo ba urgaxa gazarş baixagyi. Xydelmerişen angi, soveed tariaaşan ba azalşa inteligeence eneenhee urda yzegdeegyigeer beje bejedee oirtolson nigtaar zagsahan baina. Staalinai Konstituuca bolbol xydelmerişen angiiin diktatuuriin şine yjii neehen ba soveed socialiis demokraatiiin badaraza baihan yjii neeze ygehen baina.

Şine Konstituuca bolbol, eneenei urda tee zarim kategooriiin arad zondo xamaadagdaza baihan erxe şyleegei talaar xizaarlalta bygedii usadxahan baina. Soveed demokraatiiin ene badaralta xadaa trockiistnuud, baruunaixid ba bişe bişe predaatelьnuudii esergyysen paartiiin xair gamgyigeer temesehenei yre myn bolno.

Socialiizmda esergyy xarşa elemeentnyyd bolbol manai gyrende sociaalьno yndehe ygei bolohon baina. Tedener bolbol SSSR-ei arad zonoi aliaandanş tyşeze şadaxagyi. Tedenei baazanь xadaa şandruu boltor butasoxigdohon kulaaguud ba goorodoi byrzyinyyd baixa. Gebeş ene bolbol daisad baixaa bolioo gene bişe. Manai amzaltanuud bolbol daisadai esergyyselii ulam xursadxaza, ilagdaşagyi socialiizmtai tedener ali bolxoor temesexiin muuxai predaatelь jabuulga gargadag baixii nyxer Staalin uridşalan xarahan baina Eeree bytexe ba angiiin temeselehee arsaxa gehen baruunai oportuniis teooriiin xoroto yrehen bolbol socialiis baiguulaltiin praaktikada jixexen xoro xyrgeze bolxo baina. Iimede manai komunjistnuudii revoliycioono heremzetei ba poliitikan xursa xiorxoor xymyyzyylxe zailaşagyi şuxala baina.

Kontrrevoliycioneernyyd bolbol eehediingee zorilgii xyseldyylxiin tula jamarş ga interveentnyydte sojuu xahaa eşixe gutaxagyi toorьhoo eli baina. Gel nai gyrende kapitaliizm tooxo gehen trockiistn baruunaixidhaa ylyy muuxai predaatelь jaba gaagyi, tedener bolbol soogoo gazaraa xahagd eehediingee xoroto mu dolhoo arsalgyi sociali nehee urban faşiizmii jabuulgada orohon bai

Dain seregei gulamt faşiis oronuudtai zerge hanaa martaza bolxogy byrzyazii bolbol mana zoniii koloniaalьno my objeekt bolgoxiin tulad jixe zeeri gamnaxagyi, xaaltanuudai urda zog baihaniii martaza b Zygeer manai jixe hai oroniii ba Leenin—S aguu jixe paartiii ebde xa jamarş xysen baixag yzegdeze şobto xaragd iis bandiiduud-trocki ba baruunai dalьbard dii yzen jadaxa jabada dexe byri, revoliycioo remzii deeşelyylxe jaba şuxala bolno.

Ijyyniiin 3-ai y „Praavdahaa“ to crşuul

[4]) [5]) *I. Staalin.* Leniniizmiin asuudalnuud, 257 niuurta.

Xariuusalgata redaaktor G. BELЬGA

Телефоны редакции: отв. редактора—3-44, отв. секретаря—3-23, сельхозотдела—7-55, промотдела—5-07

Noomer gargagşa N. CEVEENEI. Verstaalagşad: *D. Baldaanov, C. Dambaajev.* BMASSR-ei Niut. Azyiledberiin tipograafi Ypolglavliit 5